



Ministerio de  
**Educación**

**INFORME DE AVANCE  
PLAN OPERATIVO ANUAL 2025  
MINISTERIO DE EDUCACION  
CORRESPONDIENTE AL MES DICIEMBRE DEL 2025**

---



# Ministerio de Educación

## CONTENIDO

PRESENTACIÓN.....	i
MARCO ESTRATÉGICO .....	iii
ESTRUCTURA ADMINISTRATIVA DEL MINISTERIO DE EDUCACIÓN.....	iv
I. Resultados Estratégicos, Resultados Institucionales e indicadores .....	1
II. Informe de avance del Plan Operativo Anual 2025 vinculado a las acciones estratégicas .....	5
1 Educación para todos: Acceso, equidad e inclusión en el Subsistema de Educación Escolar..	5
1.1 Cobertura educativa.....	5
1.2 Estrategia de padres de familia como primeros formadores en la educación de sus hijos y acompañamiento en el Programa de Alimentación Escolar.....	6
1.3 Servicio de seguridad alimentaria y nutricional escolar .....	6
1.4 Becas y Bolsas de Estudio.....	7
1.5 Gratuidad de la Educación .....	8
1.6 Subsidio al transporte escolar .....	8
1.7 Mobiliario escolar .....	8
2.8 Institutos por Cooperativa .....	9
2.9 Subvenciones a Centros Educativos Privados Gratuitos .....	9
2.10 Educación Artística .....	9
2.11 Educación Física .....	9
2.12 Dotación de personal docente.....	10
2. Gestión del Talento Humano .....	11
2.1 PADEP nivel Preprimario, Primario a nivel Profesorado .....	11
2.2 PADEP nivel preprimaria, Primaria a nivel de Licenciatura .....	11
2.3 PADEP Ciclo Básico.....	12



# Ministerio de Educación

2.4	Formación Inicial Docente -FID-	12
2.5	Evaluación Educativa	12
2.6	Formación continúa	12
3.	Calidad Educativa	13
3.1	Textos escolares nivel Preprimario y Primario	13
3.2	Evaluación Educativa	13
3.3	Valijas Didácticas	14
3.4	Intervenciones en el marco del Currículo Nacional Base (CNB)	14
3.5	Educación Inclusiva	15
3.6	Supervisión educativa	15
3.7	Útiles Escolares	15
3.8	Visitas de acompañamiento pedagógico	16
3.9	Educación Física: Recreación y Deporte	16
3.10	Educación Integral	16
3.11	Educación Bilingüe Intercultural	17
3.12	Estrategia de Continuidad Educativa	17
4.	Reducir la brecha digital a través de la dotación de equipo tecnológico y el desarrollo de competencias digitales	18
4.1	Innovación tecnológica	18
5.	Infraestructura y Ambientes Educativos	19
6.	Ampliar la cobertura de los programas del Subsistema Extraescolar a través de su reestructuración, promoviendo el acceso a la educación dentro del Subsistema Extraescolar	20
7.	Fortalecer la Atención Integral de la Primera Infancia	22
8.	Gestión estratégica y administrativa del sistema educativo	23
8.1	Programa de Salud Integral	23



# Ministerio de Educación

8.2	Procesos de DIGEACE .....	23
8.3	Recursos humanos .....	24
8.4	Aporte para servicios funerarios .....	24
8.5	Otras acciones relacionadas a edificios escolares .....	24
8.6	Programa Mi Escuela viaja al Museo.....	25
8.7	Programa de Prevención de Violencia Cuida.....	25
8.8	Ejecución física y financiera del Ministerio de Educación.....	25
9.	Formación técnica y vocacional .....	26
10.	Educación Bilingüe e Intercultural.....	27
	ANEXOS.....	28



# Ministerio de Educación

## ÍNDICE DE TABLAS

Tabla 1 Avance de Indicadores .....	2
Tabla 2 Avance físico “Ampliación de cobertura” .....	5
Tabla 3 Estrategia de padres de familia.....	6
Tabla 4 Avance físico “Alimentación Escolar” .....	6
Tabla 5 Avance físico “Becas y bolsas de estudio” .....	7
Tabla 6 Programa de Gratuidad de la Educación .....	8
Tabla 7 Bono del transporte .....	8
Tabla 8 Mobiliario escolar.....	8
Tabla 9 Aporte a Institutos por cooperativa .....	9
Tabla 10 Centros Educativos Privados Gratuitos subvencionados.....	9
Tabla 11 Educación Artística .....	9
Tabla 12 Educación Física .....	9
Tabla 13 Dotación de personal docente .....	10
Tabla 14 PADEP a nivel de Profesorado.....	11
Tabla 15 PADEP a nivel de Licenciatura .....	11
Tabla 16 PADEP Ciclo Básico .....	12
Tabla 17 Avance físico Formación Inicial Docente .....	12
Tabla 18 Evaluación Educativa.....	12
Tabla 19 Avance físico "Formación continua" .....	12
Tabla 20 Textos escolares nivel preprimario y primaria .....	13
Tabla 21 Evaluación Educativa.....	13



# Ministerio de Educación

Tabla 22 Valijas didácticas de todos los niveles .....	14
Tabla 23 Intervenciones en el marco del Currículo Nacional Base (CNB)" .....	14
Tabla 24 Avance físico "Educación inclusiva" .....	15
Tabla 25 Supervisión educativa.....	15
Tabla 26 Estudiantes atendidos con el Programa de Útiles Escolares.....	15
Tabla 27 Visitas de acompañamiento pedagógico .....	16
Tabla 28 Educación Física, Recreación y Deporte .....	16
Tabla 29 Otras intervenciones en el marco de Educación Integral .....	16
Tabla 30 Otras intervenciones en el marco de Educación Bilingüe Intercultural .....	17
Tabla 31 Estrategia de Continuidad Educativa .....	17
Tabla 32 Establecimientos con innovación tecnológica .....	18
Tabla 33 Avance físico "Infraestructura Escolar" .....	19
Tabla 34 Áreas deportivas .....	19
Tabla 35 Avance físico de Educación Extraescolar .....	20
Tabla 36 Avance físico "Educación Inicial" .....	22
Tabla 37 Programa de Salud Integral .....	23
Tabla 38 Procesos de DIGEACE.....	23
Tabla 39 Acciones orientadas al recurso humano .....	24
Tabla 40 Aporte para Servicios Funerarios de todos los niveles educativos .....	24
Tabla 41 Otras acciones relacionadas a edificios escolares .....	24
Tabla 42 Programa Mi Escuela viaja al Museo .....	25
Tabla 43 Programa de Prevención de Violencia Cuida .....	25



## Ministerio de **Educación**

Tabla 44 Formación técnica y vocacional.....	26
Tabla 45 Otras intervenciones .....	26
Tabla 46 Herramientas educativas.....	27
Tabla 47 Avance físico “Becas escolares para el aprendizaje extranjero” .....	27
Tabla 48 Otras intervenciones .....	27



# Ministerio de Educación

## PRESENTACIÓN

La Planificación del Ministerio de Educación para el año 2025, está orientada al cumplimiento de las metas físicas de productos y subproductos planteadas en el Plan Operativo Anual 2025, mismas que responden objetivo general ***“Facilitar que los estudiantes construyan aprendizajes pertinentes a su contexto sociocultural y relevantes al desarrollo psicobiosocial”*** y a 10 acciones estratégicas, las cuales se enumeran a continuación:

1. Educación para todos: Acceso, equidad e inclusión en el Subsistema de Educación Escolar,
2. Gestión del Talento Humano.
3. Calidad Educativa
4. Reducir la brecha digital a través de la dotación de equipo tecnológico y el desarrollo de competencias digitales
5. Infraestructura y Ambientes Educativos
6. Ampliar la cobertura de los programas del Subsistema Extraescolar a través de su reestructuración, promoviendo el acceso a la educación dentro del Subsistema Extraescolar.
7. Fortalecer la Atención Integral de la Primera Infancia.
8. Gestión estratégica y administrativa del sistema educativo.
9. Formación técnica y vocacional.
10. Educación Bilingüe e Intercultural

Derivado de lo anterior y tomando en consideración el Acuerdo Gubernativo Número 225-2008, Art. 32, inciso j) y k), se presenta el informe de avance del Plan Operativo Anual 2025, correspondiente al mes de diciembre 2025, mediante el cual se refleja a nivel institucional el avance físico de las intervenciones y/o productos más relevantes y que responden a las acciones estratégicas establecidas en el Plan Estratégico 2025-2029 del Ministerio de Educación.

Los datos cuantitativos que se presentan corresponden a las metas físicas vigentes y ejecutadas según registros al mes de diciembre del presente año, del Sistema Informático de Gestión -SIGES-, Sistema de Contabilidad Integrada Gubernamental -SICOIN- y en el caso de Sistema interno WEBPOA, reportes del POA aprobado.



## Ministerio de **Educación**

Es importante indicar que, el nivel de avance de las metas físicas responde a una calendarización anual, por lo que la ejecución se vio reflejada en la medida que se cumplan las fechas programadas en el POA 2025.



# Ministerio de Educación

## MARCO ESTRATÉGICO

- **Visión**

Formar ciudadanos con carácter, capaces de aprender por sí mismos, orgullosos de ser guatemaltecos, empeñados en conseguir su desarrollo integral, con principios, valores y convicciones que fundamentan su conducta.

- **Misión**

Somos una institución evolutiva, organizada, eficiente y eficaz, generadora de oportunidades de enseñanza-aprendizaje, orientada a resultados, que aprovecha diligentemente las oportunidades que el siglo XXI le brinda y comprometida con una Guatemala mejor.

- **Objetivo**

Facilitar que los estudiantes construyan aprendizajes pertinentes a su contexto sociocultural y relevantes al desarrollo psicobiosocial.

- **Principios de la Educación:**

1. Es un derecho inherente a la persona humana y una obligación del estado.
2. En el respeto o la dignidad de la persona humana y el cumplimiento efectivo de los Derechos Humanos.
3. Tiene al educando como centro y sujeto del proceso educativo.
4. Está orientada al desarrollo y perfeccionamiento integral del ser humano a través de un proceso permanente, gradual y progresivo.
5. En ser un instrumento que coadyuve a la conformación de una sociedad justa y democrática.
6. Se define y se realiza en un entorno multilingüe, multiétnico y pluricultural en función de las comunidades que la conforman.
7. Es un proceso científico, humanístico, crítico, dinámico, participativo y transformador.



# Ministerio de Educación

## ESTRUCTURA ADMINISTRATIVA DEL MINISTERIO DE EDUCACIÓN

La estructura administrativa del Mineduc se define tomando en consideración las funciones sustantivas, administrativas, de apoyo técnico y de control interno, según lo establecido en la Ley del Organismo Ejecutivo, Decreto No. 114-97, artículo 33, la Ley de Educación Nacional, Decreto Legislativo No. 12-91 y el Reglamento Orgánico Interno (ROI) del Ministerio de Educación, Acuerdo Gubernativo No. 225-2008

A continuación se muestra la “Estructura Funcional del Ministerio de Educación”:

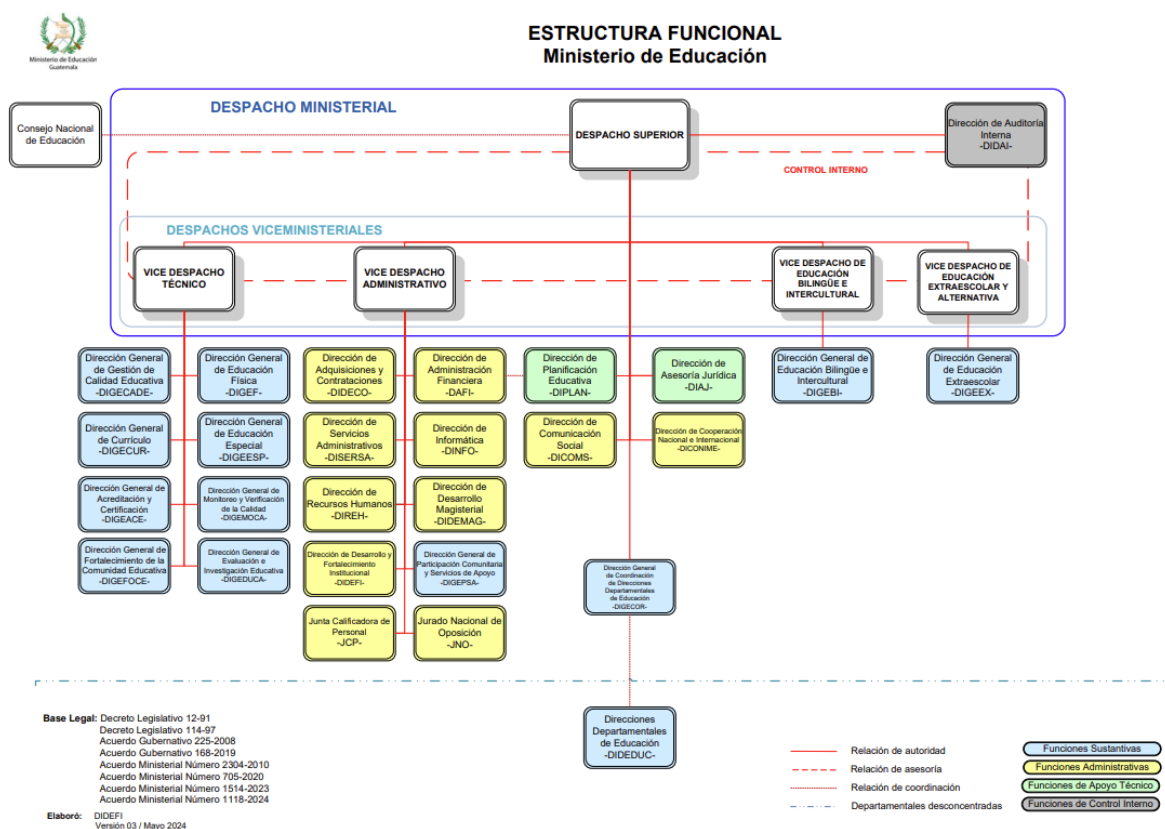



# Ministerio de Educación

## I. Resultados Estratégicos, Resultados Institucionales e indicadores

El Plan Estratégico Institucional -PEI- 2025-2028, establece 12 Resultados Institucionales<sup>1</sup> los cuales han sido definidos en función de las prioridades establecidas por las máximas autoridades del MINEDUC, por lo que se describen a continuación:

- Para el 2029, se ha atendido a 3 millones 276 mil 330 estudiantes del sector educativo oficial, de todos los niveles educativos.
- Para el 2029, se ha incrementado el número de estudiantes y docentes evaluados de 192 mil 269 en el año 2023 a 422 mil 736.
- Para el 2028, se ha atendido a 750 estudiantes con el programa de Formación Inicial Docente.
- Para el 2028, se ha remozado 40 mil edificios escolares en todo el territorio de la República.
- Para el 2028, se ha construido 8 Institutos Regionales de Educación.
- Para el 2028, se ha atendido a 225 mil 316 estudiantes a través de los programas del subsistema extraescolar.
- Para el 2027, se ha beneficiado a 62 mil 002 niños de primera infancia a través de aprendizaje temprano.
- Para el 2026, se ha atendido a 19 mil 488 docentes a través del Programa Académico de Desarrollo Profesional Docente (PADEP)
- En el 2026, se ha impreso 15 millones 526 mil 948 textos para estudiantes de los niveles preprimario, primario, y medio (ciclo básico).
- Para el 2026, se ha beneficiado a 681, establecimientos con recursos tecnológicos.
- Para el 2025, se ha beneficiado a 3 millones 176 mil 492 estudiantes con el Programa de Alimentación Escolar.
- Para el 2025, se ha beneficiado a 122 mil 459 docentes de todos los niveles educativos del sector oficial con valija didáctica.

Adicionalmente, para cumplir con el desafío de mejorar el nivel educativo de la población guatemalteca, se elabora el modelo de Calidad Educativa, en el PEI 2025-2029<sup>2</sup> se definen dos Resultados Estratégicos al 2029:

- Para el 2029, se ha incrementado hasta en 49.5 % la población que alcanza el nivel satisfactorio y excelente en Lectura y hasta en 51.5 % en Matemática, en niñas y niños del sexto grado del nivel primario, (De 47.4 % en 2022 a 49.5 % en 2029, en Lectura; de 50.7 % en 2022 a 51.5 % en 2029, en Matemática).
- Para el 2029, se ha incrementado hasta en 25.0 % la población que alcanza el nivel satisfactorio y excelente en Lectura y en 24.3 % en Matemática, en jóvenes del tercer grado

<sup>1</sup> PEI 2025-2029, página 51

<sup>2</sup> PEI 2025-2029, página 16



## Ministerio de Educación

del ciclo básico del nivel medio, (De 24.2 % en 2022 a 25 % en 2029, en Lectura; de 16.3 % en 2022 a 24.3 % en 2029, en Matemática).

En relación a los indicadores definidos en el PEI 2025-2029<sup>3</sup>, se establece 12 indicadores con el fin de dar a conocer el avance o alcance de los resultados. Adicionalmente, se incluye 2 indicadores definidos en la planificación institucional y registrados en el Sistema de Contabilidad Integrada -SICOIN. A continuación, se presenta el avance de los indicadores de los años 2024 y 2025:

**Tabla 1 Avance de Indicadores**

No.	Resultados	Indicador <sup>3)</sup> Y <sup>4)</sup>	Periodicidad	PEI 2025-2029		Meta alcanzada		Fuente de Información
				Año	Meta	2024	2025	
<b>A.</b>	<b>Resultados Institucionales definidos en el PEI <sup>1)</sup></b>							
1	Para el 2029, se ha atendido a 3 millones 276 mil 330 estudiantes del sector educativo oficial, de todos los niveles educativos.	Cantidad de estudiantes de todos los niveles atendidos en el sector educativo oficial.	Anual	2029	3,276,330	3,055,445	3,005,837	SIGES
2	Para el 2029, se ha incrementado el número de estudiantes y docentes evaluados de 192 mil 269 en el año 2023 a 422 mil 736.	Cantidad de estudiantes y docentes evaluados.	Anual	2029	422,736	230,732	232,058	SIGES Y WEBPOA
3	Para el 2028, se ha atendido a 750 estudiantes con el programa de Formación Inicial Docente (FID).	Cantidad de estudiantes atendidos con el programa de Formación Inicial Docente.	Anual	2028	750	546	654	SIGES
4	Para el 2028, se ha remozado 40 mil centros educativos en todo el territorio de la República.	Cantidad de centros educativos remozados.	Anual	2028	40,000	11,354	12,000	SIGES
5	Para el 2028, se ha construido 8 Institutos Regionales de Educación y se han fortalecido las capacidades de planificación de infraestructura educativa.	Cantidad de Institutos Regionales construidos y se ha fortalecido las capacidades de planificación de infraestructura educativa.	Anual	2028	8	-----	-----	Subdirección de Infraestructura, DIPLAN

<sup>3</sup> PEI 2025-2029, página 53



# Ministerio de Educación

No.	Resultados	Indicador <sup>3)</sup> Y <sup>4)</sup>	Periodicidad	PEI 2025-2029		Meta alcanzada		Fuente de Información
				Año	Meta	2024	2025	
6	Para el 2028, se ha atendido a 225 mil 316 estudiantes a través de los programas del Subsistema Extraescolar.	Cantidad de estudiantes atendidos, a través del programa del subsistema extraescolar.	Anual	2028	225,316	82,937	116,047	SIGES
7	Para el 2027, se ha beneficiado a 62 mil 002 niños de primera infancia a través de programas de aprendizaje temprano.	Cantidad de niños de primera infancia atendidos con programas de aprendizaje temprano.	Anual	2027	62,002	65,722	73,809	SIGES
8	Para el 2026, se ha atendido a 19 mil 488 docentes a través del Programa Académico de Desarrollo Profesional Docente (PADEP/D).	Cantidad de docentes atendidos, a través del Programa Académico de Desarrollo Profesional Docente (PADEP/D).	Anual	2026	19,488	12,826	13,672	SIGES
9	En el 2026, se ha impreso 15 millones 526 mil 948 textos para estudiantes de los Niveles de Educación Preprimaria, Primaria y Media (Ciclo Básico), en todos los idiomas que se hablan en el país.	Cantidad de textos impresos para estudiantes de los Niveles de Educación Preprimaria, Primaria y Media (Ciclo Básico), en todos los idiomas que se hablan en el país.	Anual	2026	15,526,948 textos de todos los niveles	2,108,803	10,643,036	SIGES
10	Para el 2026, se ha beneficiado a 681, establecimientos con recursos tecnológicos.	Cantidad de establecimientos beneficiados con recursos tecnológicos.	Anual	2026	681	120	225	SIGES
11	Para el 2025, se ha beneficiado a 3 millones 176 mil 492 estudiantes con el Programa de Alimentación Escolar.	Cantidad de estudiantes beneficiados con el Programa de Alimentación Escolar.	Anual	2025	3,176,492	3,148,632	3,103,779	SIGES
12	Para el 2025, se ha beneficiado a 122 mil 459 docentes de todos los niveles educativos del sector oficial con valija didáctica.	Cantidad de docentes de todos los niveles beneficiados con valijas didácticas.	Anual	2025	122,459	120,687	124,704	SIGES
<b>B.</b>	<b>Resultados Estratégicos <sup>2)</sup></b>							



# Ministerio de Educación

No.	Resultados	Indicador <sup>3)</sup> Y <sup>4)</sup>	Periodicidad	PEI 2025-2029		Meta alcanzada		Fuente de Información
				Año	Meta	2024	2025	
1	Para el 2029, se ha incrementado hasta en 49.5% la población que alcanza el nivel satisfactorio y excelente en Lectura y hasta en 51.5% en Matemática, en niñas y niños del sexto grado del nivel primario (de 47.4% en 2022 a 49.5% en 2029, en Lectura; de 50.7% en 2022 a 51.5% en 2029, en Matemática).	Nivel de logro en lectura (satisfactorio y excelente) alcanzado por estudiantes de sexto primaria del sector oficial.	Anual	2029	49.50%	35.88%		DIGEDUCA
		Nivel de logro en matemática (satisfactorio y excelente) alcanzado por estudiantes de sexto primaria del sector oficial	Anual	2029	51.50%	12.51%		DIGEDUCA
2	Para el 2029, se ha incrementado hasta en 25.0% la población que alcanza el nivel satisfactorio y excelente en Lectura y en 24.3% en Matemática, en jóvenes del tercer grado del ciclo básico del nivel medio (de 24.2% en 2022 a 25% en 2029, en Lectura; de 16.3% en 2022 a 24.3% en 2029, en Matemática).	Nivel de logro en lectura (satisfactorio y excelente) alcanzado por estudiantes de tercero básico	Anual	2029	25.00%	La última evaluación se realizó en el año 2022, se programa evaluación para el año 2026. (Oficio 893/2025 Digeduca)		DIGEDUCA
		Nivel de logro en matemática (satisfactorio y excelente) alcanzado por estudiantes de tercero básico	Anual	2029	24.30%			DIGEDUCA

Nota: 1) Plan Estratégico Institucional -PEI- 2025-2029), página 51.

2) Plan Estratégico Institucional -PEI- 2025-2029, página 16.

3) Plan Estratégico Institucional -PEI- 2025-2029, página 53

4) Indicadores de los resultados estratégicos establecidos en el DTP 5 Registro de Indicadores del Sistema de Contabilidad Integrada -SICOIN-.



## Ministerio de Educación

### II. Informe de avance del Plan Operativo Anual 2025 vinculado a las acciones estratégicas<sup>4</sup>

El MINEDUC, define dentro del Plan Estratégico Institucional -PEI- 2025-2029 diez acciones estratégicas que se suman al proceso de implementación de los resultados institucionales formulados, que se vinculan directamente con las metas priorizadas a su vez con la producción institucional sustantiva

A continuación, se detalla el avance de la producción más relevante incluida en el POA 2025 por línea estratégica, según datos registrados en el Sistema Informático de Gestión -SIGES-, Sistema de Contabilidad Integrada Gubernamental -SICOIN- y Sistema interno WEBPOA al mes de diciembre de 2025, como se detalla a continuación:

#### 1 Educación para todos: Acceso, equidad e inclusión en el Subsistema de Educación Escolar

##### 1.1 Cobertura educativa

**Tabla 2 Avance físico “Ampliación de cobertura**

Nivel Educativo / Ciclo	Producto	Meta física vigente	Meta física ejecutada	% de Avance	Unidad Responsable
Preprimario	Estudiantes del nivel preprimario atendidos en el sistema escolar.	442,643	422,514	95.45%	DIDEDUC
	Estudiantes del nivel preprimario bilingüe atendidos en el sistema escolar.	119,996	113,727	94.78%	
Primario	Estudiantes de primaria monolingüe urbana atendidos en el sistema escolar.	363,472	357,467	98.35%	
	Estudiantes de primaria monolingüe rural atendidos en el sistema escolar.	833,328	821,260	98.55%	
	Estudiantes del nivel primario bilingüe atendidos en el sistema escolar.	918,559	904,872	98.51%	
Primario de Adultos	Estudiantes del nivel primario de adultos atendidos en el sistema escolar.	5,471	5,224	95.49%	
Básico	Estudiantes del ciclo básico atendidos en el sistema escolar.	197,967	194,752	98.38%	DIDEDUC
	Estudiantes del ciclo básico Telesecundaria atendidos en el sistema escolar.	107,871	105,100	97.43%	
Diversificado	Estudiantes de Formación para Maestros atendidos en el sistema escolar.	10,563	10,529	99.68%	DIDEDUC
	Estudiantes de Formación de Bachiller con orientación en educación atendidos en el sistema escolar.	2,168	2,090	96.40%	

<sup>4</sup> Plan Estratégico Institucional 2025-2029, páginas 54-55



## Ministerio de Educación

Nivel Educativo / Ciclo	Producto	Meta física vigente	Meta física ejecutada	% de Avance	Unidad Responsable
	Estudiantes de las Escuelas Normales de Educación Física atendidos con Formación Académica	984	984	100.00%	
	Estudiantes de Formación de Bachilleres atendidos en el sistema escolar.	36,569	35,277	96.47%	
	Estudiantes de Formación de Perito atendidos en el sistema escolar.	26,509	25,776	97.23%	
	Estudiantes de Formación Secretarial atendidas en el sistema escolar.	2,909	2,832	97.35%	
	Estudiantes de Formación Técnico Industrial atendidos en el sistema escolar.	3,311	3,197	96.56%	
	Estudiantes de Formación Tecnológica atendidos en el Sistema Escolar	236	236	100.00%	DIDEDUC
<b>Educación Inclusiva</b>	Estudiantes con necesidades educativas asociados o no a discapacidad atendidos.	12,236	12,159	99.37%	DIDEDUC

Fuente: Elaboración propia con base en el Sistema Informático de Gestión -SIGES- y Sistema WEBPOA, reportes generados el 6 de enero de 2026 y 4 de diciembre del 2025, respectivamente.

### 1.2 Estrategia de padres de familia como primeros formadores en la educación de sus hijos y acompañamiento en el Programa de Alimentación Escolar

**Tabla 3 Estrategia de padres de familia**

Producto	Meta física vigente	Meta física ejecutada	% de Avance	Unidad Responsable
Padres y Madres de estudiantes del nivel preprimario fortalecidos en su rol en la educación de sus hijos	5,544	5,544	100.00%	DIGEFOCE
Padres y Madres de estudiantes del nivel primario fortalecidos en su rol en la educación de sus hijos.	37,033	36,357	98.17%	DIGEFOCE

Fuente: Elaboración propia con base en el Sistema Informático de Gestión -SIGES-, al mes de diciembre de 2025, reporte generado el 06/01/2026.

### 1.3 Servicio de seguridad alimentaria y nutricional escolar

**Tabla 4 Avance físico “Alimentación Escolar”**

Producto	Meta física vigente	Meta física ejecutada	% de Avance	Unidad Responsable
Estudiantes del nivel preprimario atendidos con Alimentación Escolar	557,702	533,180	95.60%	DIDEDUC
Estudiantes del nivel primario atendidos con alimentación escolar	2,112,341	2,088,472	98.87%	
Estudiantes del nivel medio atendidos con alimentación escolar	428,344	419,217	97.87%	
Estudiantes del nivel medio ciclo básico atendidos con alimentación escolar.	341,887	334,380	97.80%	
Niños y niñas de educación inicial atendidos con alimentación	67,420	62,722	93.03%	



## Ministerio de Educación

Producto	Meta física vigente	Meta física ejecutada	% de Avance	Unidad Responsable
Estudiantes del nivel medio ciclo diversificado atendidos con alimentación escolar.	86,457	85,025	98.34%	
Estudiantes Atendidos en Escuelas en el Marco de la Alimentación Escolar	19,090	18,158	95.12%	DIGEFOCE
Integrantes de la comunidad educativa Involucrados en la mejora de la Seguridad Alimentaria y Nutricional de los escolares, a través del Programa de Alimentación Escolar	125,610	124,996	99.51%	DIGEFOCE
Estudiantes de Centros Educativos Públicos de los Niveles de Preprimaria y Primaria evaluados con medición antropométrica de peso y talla	19,090	18,158	95.12%	DIGEFOCE

Fuente: Elaboración propia con base en el Sistema Informático de Gestión -SIGES-, al mes de diciembre de 2025, reporte generado el 06/01/2026.

### 1.4 Becas y Bolsas de Estudio

**Tabla 5 Avance físico “Becas y bolsas de estudio”**

Tema	Producto	Meta física vigente	Meta física ejecutada	% de Avance	Unidad Responsable
<b>Becas</b>	Becas de estudio para niños, niñas y adolescentes de población Sepur Zarco	1,040	1,040	100.00%	DIDEDUC
	Estudiantes del nivel primario del sector oficial, beneficiados con becas de estudio	21,161	18,711	88.42%	DIDEDUC
	Estudiantes del nivel preprimario del sector oficial, beneficiados con becas de estudio	5,853	5,394	92.16%	DIDEDUC
	Estudiantes con discapacidad beneficiados con becas escolares	8,709	7,669	88.06%	DIDEDUC
<b>Bolsas de Estudio</b>	Estudiantes del nivel medio, ciclo básico del sector oficial, beneficiados con bolsas de estudio.	22,433	22,046	98.27%	DIDEDUC
	Estudiantes del nivel medio, ciclo básico del sector por cooperativa, beneficiados con bolsas de estudio.	12,169	12,078	99.25%	
	Estudiantes del nivel medio ciclo diversificado del sector oficial, beneficiados con bolsas de estudio	11,231	11,210	99.81%	
	Estudiantes del nivel medio ciclo diversificado del sector por cooperativa beneficiados con bolsas de estudio	3,599	3,596	99.92%	
<b>Becas para Formación Tecnológica</b>	Estudiantes de formación tecnológica del sector oficial, beneficiados con becas de estudio	190	132	69.47%	DIDEDUC
<b>Becas de Alimentos</b>	Estudiantes del nivel medio ciclo diversificado del sector oficial, beneficiados con becas de alimentos	1,114	1,066	95.69%	DIDEDUC

Fuente: Elaboración propia con base en el Sistema Informático de Gestión -SIGES-, al mes de diciembre de 2025, reporte generado el 06/01/2026.

En la línea estratégica de Educación Bilingüe e Intercultural, se detalla el avance físico de las becas para el idioma extranjero para estudiantes y docentes.



# Ministerio de Educación

## 1.5 Gratuidad de la Educación

**Tabla 6 Programa de Gratuidad de la Educación**

Producto	Meta física vigente	Meta física ejecutada	% de Avance	Unidad Responsable
Establecimientos de Educación Especial atendidos con gratuidad	80	73	91.25%	DIDEDUC
Establecimientos del nivel preprimario atendidos con gratuidad.	14,027	13,736	97.93%	
Establecimientos del nivel primario atendidos con gratuidad.	16,943	16,781	99.04%	
Establecimientos del ciclo básico atendidos con gratuidad	3,396	3,305	97.32%	
Establecimientos del ciclo diversificado atendidos con gratuidad	746	720	96.51%	

Fuente: Elaboración propia con base en el Sistema Informático de Gestión -SIGES-, al mes de diciembre de 2025, reporte generado el 06/01/2026.

## 1.6 Subsidio al transporte escolar

**Tabla 7 Bono del transporte**

Producto	Meta física vigente	Meta física ejecutada	% de Avance	Unidad Responsable
Estudiantes del nivel primario beneficiados con bono de transporte	5,296	5,179	97.79%	DIDEDUC Guatemala Norte, Guatemala Sur, Guatemala Oriente y Guatemala Occidente
Estudiantes del nivel primario de adultos beneficiados con bono de transporte	586	526	89.76%	
Estudiantes del ciclo básico beneficiados con bono de transporte	14,481	13,491	93.16%	
Estudiantes de formación de maestros beneficiados con bono de transporte	869	869	100.00%	
Estudiantes de formación de bachilleres con orientación en Educación, beneficiados con bono de transporte	184	167	90.76%	
Estudiantes de formación de bachilleres beneficiados con bono de transporte	2,734	2,663	97.40%	
Estudiantes de formación de peritos beneficiados con bono de transporte	3,106	3,100	99.81%	
Estudiantes de formación secretarial beneficiadas con bono de transporte	1,193	1,134	95.05%	
Estudiantes de formación técnico industrial beneficiados con bono de transporte	842	842	100.00%	

Fuente: Elaboración propia con base en el Sistema Informático de Gestión -SIGES-, al mes de diciembre de 2025, reporte generado el 06/01/2026.

## 1.7 Mobiliario escolar

**Tabla 8 Mobiliario escolar**

Producto	Meta física vigente	Meta física ejecutada	% de Avance	Unidad Responsable
Centros escolares de todos los niveles educativos dotados de mobiliario escolar*	1,618	1,350	83.44%	DIPLAN, DIDEDUC

Fuente: Elaboración propia con base en el Sistema Informático de Gestión -SIGES-, al mes de diciembre de 2025, reporte generado el 06/01/2026.



## Ministerio de Educación

### 2.8 Institutos por Cooperativa

**Tabla 9 Aporte a Institutos por cooperativa**

Producto	Meta física vigente	Meta física ejecutada	% de Avance	Unidad Responsable
Institutos por cooperativa del ciclo básico beneficiados con aporte financiero.	1,062	1,054	99.25%	DIDEDUC
Institutos por Cooperativa del ciclo diversificado beneficiados con aporte financiero.	200	187	93.50%	DIDEDUC

Fuente: Elaboración propia con base en el Sistema Informático de Gestión -SIGES-, al mes de diciembre de 2025, reporte generado el 06/01/2026.

### 2.9 Subvenciones a Centros Educativos Privados Gratuitos

**Tabla 10 Centros Educativos Privados Gratuitos subvencionados**

Producto	Meta física vigente	Meta física ejecutada	% de Avance	Unidad Responsable
Subvención a centros educativos privados gratuitos.	19	19	100.00%	DIDEDUC

Fuente: Elaboración propia con base en el Sistema Informático de Gestión -SIGES-, al mes de diciembre de 2025, reporte generado el 06/01/2026.

### 2.10 Educación Artística

**Tabla 11 Educación Artística**

Producto	Meta física vigente	Meta física ejecutada	% de Avance	Unidad Responsable
Estudiantes Formados en Educación Artística nivel primario	134,591	133,319	99.05%	DIDEDUC

Fuente Elaboración propia con base Sistema Interno WEBPOA, al mes de diciembre de 2025, reporte generado el 12/01/2026.

### 2.11 Educación Física

**Tabla 12 Educación Física**

Producto	Meta física vigente	Meta física ejecutada	% de Avance	Unidad Responsable
Estudiantes de preprimaria, primaria y nivel medio con la clase de educación física atendidos	1,107,602	1,107,601	100.00%	DIGEF
Establecimientos de escuelas normales de educación física con servicios para su funcionamiento.	22	22	100.00%	DIGEF

Fuente Elaboración propia con base Sistema Interno WEBPOA, al mes de diciembre de 2025, reporte generado el 12/01/2026.



## Ministerio de Educación

### 2.12 Dotación de personal docente

**Tabla 13 Dotación de personal docente**

Producto	Meta física vigente	Meta física ejecutada	% de Avance	Unidad Responsable
Convocatorias nivel medio básicos, diversificado, administrativo y supervisión educativa.	453	0	0%	JNO
Implementación del proceso de Reclutamiento y selección de docentes de preprimaria y primaria modalidad Educación Física.	1	1	100%	JNO

Fuente Elaboración propia con base Sistema Interno WEBPOA, al mes de diciembre de 2025, reporte generado el 12/01/2026



## Ministerio de Educación

### 2. Gestión del Talento Humano

#### 2.1 PADEP nivel Preprimario, Primario a nivel Profesorado

**Tabla 14 PADEP a nivel de Profesorado**

Producto	Meta física vigente	Meta física ejecutada	% de Avance	Unidad Responsable
Docentes del nivel preprimario profesionalizados a nivel de profesorado	522	522	100.00%	DIGECADE
Docentes de nivel preprimario en proceso de profesionalización a nivel de profesorado	1,170	1,112	95.04%	DIGECADE
Docentes del nivel preprimario bilingüe intercultural en proceso de profesionalización a nivel de profesorado	408	350	85.78%	DIGEBI
Docentes del nivel preprimario bilingüe intercultural profesionalizados a nivel de profesorado	250	235	94.00%	DIGEBI
Docentes de nivel primario profesionalizados a nivel de profesorado	1,729	1,729	100.00%	DIGECADE
Docentes del nivel primario bilingüe intercultural en proceso de profesionalización a nivel de profesorado	1,889	1,383	73.21%	DIGEBI
Docentes de nivel primario bilingüe intercultural profesionalizados a nivel de profesorado	877	869	99.09%	DIGEBI
Docentes de Nivel Primario en Proceso de Profesionalización a Nivel de Profesorado	2,771	2,638	95.20%	DIGECADE

Fuente: Elaboración propia con base en el Sistema Informático de Gestión -SIGES-, al mes de diciembre de 2025, reporte generado el 06/01/2026.

#### 2.2 PADEP nivel preprimaria, Primaria a nivel de Licenciatura

**Tabla 15 PADEP a nivel de Licenciatura**

Producto	Meta física vigente	Meta física ejecutada	% de Avance	Unidad Responsable
Docentes del nivel preprimario profesionalizados a nivel de licenciatura	220	208	94.55%	DIGECADE
Docentes del nivel preprimario en proceso de profesionalización a nivel de licenciatura	410	401	97.80%	DIGECADE
Docentes del nivel preprimario bilingüe intercultural en proceso de profesionalización a nivel de licenciatura	231	224	96.97%	DIGEBI
Docentes del nivel preprimario bilingüe intercultural profesionalizados a nivel de licenciatura	136	136	100.00%	DIGEBI
Docentes del nivel primario en proceso de profesionalización a nivel de licenciatura	1,084	1,084	100.00%	DIGECADE
Docentes del nivel primario profesionalizados a nivel de licenciatura	784	784	100.00%	DIGECADE
Docentes del nivel primario bilingüe intercultural profesionalizados a nivel de licenciatura	492	482	97.97%	DIGEBI
Docentes de nivel primario bilingüe intercultural en proceso de profesionalización a nivel licenciatura	941	851	90.44%	DIGEBI

Fuente: Elaboración propia con base en el Sistema Informático de Gestión -SIGES-, al mes de diciembre de 2025, reporte generado el 06/01/2026.



## Ministerio de Educación

### 2.3 PADEP Ciclo Básico

**Tabla 16 PADEP Ciclo Básico**

Producto	Meta física vigente	Meta física ejecutada	% de Avance	Unidad Responsable
Docentes del Nivel Medio, Ciclo Básico en proceso de Profesionalización	755	664	87.95%	DIGECADE

Fuente: Elaboración propia con base en el Sistema Informático de Gestión -SIGES-, al mes de diciembre de 2025, reporte generado el 06/01/2026.

### 2.4 Formación Inicial Docente -FID-

**Tabla 17 Avance físico Formación Inicial Docente**

Producto	Meta física vigente	Meta física ejecutada	% de Avance	Unidad Responsable
Formación Inicial docente, fortalecida.	8	8	100.00%	DIGECUR
Estudiantes graduados de bachilleres con orientación en docencia beneficiados con beca universitaria para cursar estudios de profesorado.	983	654	66.53%	DIGECADE, DIGEBI

Fuente Elaboración propia con base Sistema Interno WEBPOA, al mes de diciembre de 2025, reporte generado el 12/01/2026.

### 2.5 Evaluación Educativa

**Tabla 18 Evaluación Educativa**

Producto	Meta física vigente	Meta física ejecutada	% de Avance	Unidad Responsable
Docentes evaluados*	54,000	53,411	98.91%	DIGEDUCA

Fuente Elaboración propia con base Sistema Interno WEBPOA, al mes de diciembre de 2025, reporte generado el 12/01/2026

### 2.6 Formación continúa

**Tabla 19 Avance físico "Formación continua"**

Producto	Meta física vigente	Meta física ejecutada	% de Avance	Unidad Responsable
Docentes de los niveles preprimario, primario y medio capacitados en técnicas de Educación Artística y Animación Sociocultural.	5	1	20.00%	DIGECADE
Maestros de educación física y maestros de grado actualizados en tema de deporte escolar	7,260	7,260	100.00%	DIGEF
Maestros de educación física y maestros de grado actualizados en temas de educación física	3,550	3,155	88.87%	DIGEF
Maestros de educación física y maestros de grado actualizados en temas de recreación escolar	3,300	2,850	86.36%	DIGEF
Docentes del nivel primario y medio capacitados en temas de acuerdos de paz, participación ciudadana y memoria histórica.	4	1	25.00%	DIGECUR
Personal técnico formado en temas curriculares y otras especializaciones.	18	18	100.00%	DIGECUR
Manual de requerimientos técnicos y administrativos para la contratación de docentes, actualizado.	2	2	100.00%	DIGECUR
Acompañantes Educativos capacitados	1,604	1,604	100.00%	DIGEMOCA

Fuente Elaboración propia con base Sistema Interno WEBPOA, al mes de diciembre de 2025, reporte generado el 12/01/2026.



# Ministerio de Educación

## 3. Calidad Educativa

### 3.1 Textos escolares nivel Preprimario y Primario

**Tabla 20 Textos escolares nivel preprimario y primaria**

Producto	Meta física vigente	Meta física ejecutada	% de Avance	Unidad Responsable
Cuadernos de trabajo impresos para estudiantes del nivel preprimario.	1,126,482	584,691	51.90%	DIGECADE
Textos escolares impresos para estudiantes del nivel preprimario bilingüe intercultural	259,924	85,241	32.79%	DIGEBI
Textos impresos para estudiantes del nivel primario.	11,335,502	9,455,171	83.41%	DIGECADE
Textos escolares impresos de primaria bilingüe intercultural	2,050,846	517,933	25.25%	DIGEBI

Fuente: Elaboración propia con base en el Sistema Informático de Gestión -SIGES-, al mes de diciembre de 2025, reporte generado el 06/01/2026.

### 3.2 Evaluación Educativa

**Tabla 21 Evaluación Educativa**

Producto	Meta física vigente	Meta física ejecutada	% de Avance	Unidad Responsable
Servicios de aplicaciones de evaluaciones educativas	6	6	100.00%	DIGEMOCA
Servicios de apoyo para la evaluación y divulgación de resultados del desempeño del sistema educativo, con base al logro de aprendizajes de la población estudiantil y docentes de todos los niveles educativos*.	1	1	100.00%	DIGEDUCA
Informes de Resultados e Investigación Educativas Publicados	2	2	100.00%	DIGEDUCA
Lineamientos de evaluación de los aprendizajes para los distintos niveles educativos.	4	4	100.00%	DIGECUR
Estudiantes del Nivel Primario evaluados	16,600	16,542	99.65%	DIGEDUCA
Estudiantes del Ciclo Básico evaluados	2,900	2,837	97.83%	DIGEDUCA
Estudiantes del ciclo diversificado evaluados.	159,500	159,268	99.85%	DIGEDUCA

Fuente: Elaboración propia con base en el Sistema Informático de Gestión -SIGES- y Sistema WEBPOA, al mes de diciembre de 2025, reportes generados el 6 y 12 de diciembre del 2025, respectivamente.



## Ministerio de Educación

### 3.3 Valijas Didácticas

**Tabla 22 Valijas didácticas de todos los niveles**

Producto	Meta física vigente	Meta física ejecutada	% de Avance	Unidad Responsable
Docentes del nivel preprimario beneficiados con valija didáctica.	23,943	22,891	95.61%	DIDEDUC
Docentes del nivel primario beneficiados con valija didáctica.	88,280	85,790	97.18%	DIDEDUC
Docentes del nivel medio ciclo básico beneficiados con valija didáctica	12,662	11,633	91.87%	DIDEDUC
Docentes del nivel medio ciclo diversificado beneficiados con valija didáctica	4,659	4,390	94.23%	DIDEDUC

Fuente: Elaboración propia con base en el Sistema Informático de Gestión -SIGES-, al mes de diciembre de 2025, reporte generado el 06/01/2026.

### 3.4 Intervenciones en el marco del Currículo Nacional Base (CNB)

**Tabla 23 Intervenciones en el marco del Currículo Nacional Base (CNB)"**

Producto	Meta física vigente	Meta física ejecutada	% de Avance	Unidad Responsable
Desarrollo del currículo de educación inicial.	2	2	100.00%	DIGECUR
Lineamientos curriculares del Ciclo de diversificado.	2	2	100.00%	DIGECUR
Socialización de información curricular de modalidades especiales	1	1	100.00%	DIGECUR
Actualización del Currículo Nacional Base del Ciclo de Educación Básica	7	7	100.00%	DIGECUR
Actualización del Currículo Nacional Base del Nivel de Educación Primaria	2	2	100.00%	DIGECUR
Ciclo de educación diversificada transformado.	6	6	100.00%	DIGECUR
Recursos educativos de apoyo para el desarrollo e implementación del currículo en el aula de todos los niveles educativos.	6	6	100.00%	DIGECUR
Evaluación del Currículo Nacional Base de los diferentes niveles educativos.	2	2	100.00%	DIGECUR
Desarrollo y socialización del currículo nacional base de preprimaria.	1	1	100.00%	DIGECUR
Investigación diagnóstica de la Implementación de la estructura curricular del ciclo de educación básica por madurez y la carrera de bachillerato en ciencias y letras por madurez.	2	2	100.00%	DIGECUR
Diseño del currículo nacional base de la educación acelerada para adultos del nivel de educación primaria.	1	1	100.00%	DIGECUR
Orientaciones vocacionales para estudiantes del Nivel Medio.	2	2	100.00%	DIGECUR
Investigación de temas curriculares correspondientes al departamento de atención Modalidades Educativas Especiales.	1	1	100.00%	DIGECUR
Docentes capacitados en áreas curriculares (bachilleres)	2,000	2,000	100.00%	DIGECADE
Docentes capacitados en áreas curriculares (peritos)	1,000	1,000	100.00%	DIGECADE
Implementación del currículo nacional base de preprimaria.	2	2	100.00%	DIGECUR

Fuente: Elaboración propia con base en el Sistema Informático de Gestión -SIGES- y Sistema WEBPOA, al mes de diciembre de 2025, reportes generados el 6 y 12 de diciembre del 2025, respectivamente.



## Ministerio de Educación

### 3.5 Educación Inclusiva

**Tabla 24 Avance físico "Educación inclusiva"**

Tema Educativo	Producto	Meta física vigente	Meta física ejecutada	% de Avance	Unidad Responsable
<b>Otras intervenciones</b>	Escuelas Inclusivas empoderadas	750	750	100.00%	DIGEESP
	Escuelas de educación especial fortalecidas	70	70	100.00%	DIGEESP
	Diplomados para la educación inclusiva implementados	1,127	1,127	100.00%	DIGEESP
	Centros de recursos para la educación inclusiva organizados	130	130	100.00%	DIGEESP
	Coordinaciones de educación especial orientadas y asistidas.	26	26	100.00%	DIGEESP
	Miembros de Comités de becas para estudiantes con discapacidad acompañados.	78	78	100.00%	DIGEESP
	Centro de recursos educativos para personas con discapacidad visual reforzado	1	1	100.00%	DIGEESP
	Comunidad educativa formada y apoyada en el marco de la implementación de la Ley de Lengua de Señas de Guatemala.	300	300	100.00%	DIGEESP
	Comunidad educativa preparada para la detección y atención educativa de los estudiantes con superdotación y talento alto.	3,170	3,170	100.00%	DIGEESP

Fuente Elaboración propia con base Sistema Interno WEBPOA, al mes de diciembre de 2025, reporte generado el 12/01/2026.

### 3.6 Supervisión educativa

**Tabla 25 Supervisión educativa**

Producto	Meta física vigente	Meta física ejecutada	% de Avance	Unidad Responsable
Establecimientos educativos supervisados.	50,353	45,596	90.55%	DIDEDUC

Fuente: Elaboración propia con base en el Sistema Informático de Gestión -SIGES-, al mes de diciembre de 2025, reporte generado el 06/01/2026.

### 3.7 Útiles Escolares

**Tabla 26 Estudiantes atendidos con el Programa de Útiles Escolares**

Producto	Meta física vigente	Meta física ejecutada	% de Avance	Unidad Responsable
Estudiantes del nivel preprimario beneficiados con útiles escolares.	553,547	515,307	93.09%	DIDEDUC
Estudiantes del nivel primario beneficiados con útiles escolares	2,092,878	2,061,269	98.49%	
Estudiantes del nivel medio ciclo básico beneficiados con útiles escolares	327,385	319,536	97.60%	
Estudiantes del nivel medio ciclo diversificado beneficiados con útiles escolares	80,648	77,946	96.65%	

Fuente: Elaboración propia con base en el Sistema Informático de Gestión -SIGES-, al mes de diciembre de 2025, reporte generado el 06/01/2026.



## Ministerio de Educación

### 3.8 Visitas de acompañamiento pedagógico

**Tabla 27 Visitas de acompañamiento pedagógico**

Producto	Meta física vigente	Meta física ejecutada	% de Avance	Unidad Responsable
Docentes del ciclo diversificado fortalecidos con visitas de acompañamiento técnico pedagógico	195	-	0.00%	DIGEBI

Fuente: Elaboración propia con base en el Sistema Informático de Gestión -SIGES-, al mes de diciembre de 2025, reporte generado el 06/01/2026.

### 3.9 Educación Física: Recreación y Deporte

**Tabla 28 Educación Física, Recreación y Deporte**

Producto	Meta física vigente	Meta física ejecutada	% de Avance	Unidad Responsable
Estudiantes atendidos en Recreación Escolar.	34,002	18,988	55.84%	DIGEF
Estudiantes atendidos en eventos de deporte juvenil	81,949	56,688	69.17%	
Estudiantes atendidos en Iniciación Deportiva Escolar.	64,715	64,715	100.00%	
Estudiantes con y sin discapacidad atendidos en juegos deportivos escolares internacionales.	417	417	100.00%	
Establecimientos atendidos con suministro de implementación didáctico-deportiva y recreacional.	4,951	-	0.00%	
Estudiantes con y sin discapacidad atendidos en juegos deportivos escolares regionales y nacionales.	10,400	8,353	80.32%	
Estudiantes atendidos con actividades de desarrollo motriz como parte del programa de la clase de Educación Física.	1,058,629	71,391	6.74%	
Estudiantes con y sin discapacidad atendidos en juegos deportivos escolares, intramuros municipales y departamentales.	454,967	454,967	100.00%	

Fuente Elaboración propia con base Sistema Interno WEBPOA, al mes de diciembre de 2025, reporte generado el 12/01/2026

### 3.10 Educación Integral

**Tabla 29 Otras intervenciones en el marco de Educación Integral**

Producto	Meta física vigente	Meta física ejecutada	% de Avance	Unidad Responsable
Docentes fortalecidos en educación integral en sexualidad y prevención de violencia.	4	1	25.00%	DIGECADE

Fuente Elaboración propia con base Sistema Interno WEBPOA, al mes de diciembre de 2025, reporte generado el 12/01/2026



## Ministerio de Educación

### 3.11 Educación Bilingüe Intercultural

**Tabla 30 Otras intervenciones en el marco de Educación Bilingüe Intercultural**

Producto	Meta física vigente	Meta física ejecutada	% de Avance	Unidad Responsable
Docentes bilingües del nivel primario actualizados en la aplicación de materiales educativos para la creación de la educación	996	0	0.00%	DIGEBI
Docentes del ciclo diversificado actualizados en la aplicación de materiales educativos para la concreción de la educación bilingüe intercultural en el aula	11,800	54	0.46%	DIGEBI

Fuente: Elaboración propia con base en el Sistema Informático de Gestión -SIGES-, al mes de diciembre de 2025, reporte generado el 06/01/2026.

### 3.12 Estrategia de Continuidad Educativa

**Tabla 31 Estrategia de Continuidad Educativa**

Producto	Meta física vigente	Meta física ejecutada	% de Avance	Unidad Responsable
Tutores Pedagógicos para la atención de estudiantes en la implementación de la estrategia de continuidad educativa	7,082	1,371	19.36%	DIDEDUC

Fuente: Elaboración propia con base Sistema Interno WEBPOA, al mes de diciembre de 2025, reporte generado el 12/01/2026



## Ministerio de Educación

### 4. Reducir la brecha digital a través de la dotación de equipo tecnológico y el desarrollo de competencias digitales.

#### 4.1 Innovación tecnológica

Tabla 32 Establecimientos con innovación tecnológica

Producto	Meta física vigente	Meta física ejecutada	% de Avance	Unidad Responsable
Apoyo docente en tecnología para la educación	1	1	100.00%	DIGECADE
Establecimientos del nivel primario dotados con recursos tecnológicos	1	1	100.00%	DIGECADE
Establecimientos del ciclo básico dotados con recursos tecnológicos	18	18	100.00%	DIGECADE
Establecimientos del ciclo diversificado dotados con recursos tecnológicos	216	206	95.37%	DIGECADE

Fuente: Elaboración propia con base en el Sistema Informático de Gestión -SIGES- y Sistema WEBPOA, al mes de diciembre de 2025, reportes generados el 6 y 12 de enero del 2026, respectivamente.



## Ministerio de Educación

### 5. Infraestructura y Ambientes Educativos

**Tabla 33 Avance físico "Infraestructura Escolar"**

Tema Educativo	Producto	Meta física vigente	Meta física ejecutada	% de Avance	Unidad Responsable
Remozamiento	Edificios Escolares Públicos de todos los niveles atendidos con mantenimiento	142	80	56.34%	DIDEDUC DIPLAN
	Centros escolares del nivel preprimario reparados y remozados	3,952	3,646	92.26%	
	Centros escolares del nivel primario reparados y remozados.	6,650	6,511	97.91%	
	Centros Escolares del Nivel Medio Ciclo Básico reparados y remozados	1,513	1,447	95.64%	
	Centros Escolares del Nivel Medio Ciclo Diversificado Reparados y Remozados	337	316	93.77%	

Fuente: Elaboración propia con base en el Sistema Informático de Gestión -SIGES- y Sistema WEBPOA, al mes de diciembre de 2025, reportes generados el 6 y 12 de enero del 2026, respectivamente.

**Tabla 34 Áreas deportivas**

Producto	Meta física vigente	Meta física ejecutada	% de Avance	Unidad Responsable
Áreas deportivas escolares, remozadas	163	23	14.11%	DIGEF
Áreas deportivas escolares con mantenimiento preventivo	427	0	0%	DIGEF

Fuente Elaboración propia con base Sistema Interno WEBPOA, al mes de diciembre de 2025, reporte generado el 12/01/2026



## Ministerio de Educación

### 6. Ampliar la cobertura de los programas del Subsistema Extraescolar a través de su reestructuración, promoviendo el acceso a la educación dentro del Subsistema Extraescolar

**Tabla 35 Avance físico de Educación Extraescolar**

Programa Educativo	Producto	Meta física vigente	Meta física ejecutada	% de Avance	Unidad Responsable
Programa Núcleos Familiares Educativos para el Desarrollo (NUFED)	Estudiantes del Programa Núcleos Familiares Educativos para el Desarrollo (NUFED) atendidos	27,535	26,942	97.85%	DIDEDUC
Programa de Educación Primaria a Adultos por Correspondencia (PEAC)	Estudiantes del Programa de Educación Primaria a Adultos por Correspondencia (PEAC), atendidos.	10,005	6,654	66.51%	DIDEDUC
	Técnicos docentes del Programa PEAC, capacitados para la implementación del enfoque de la Andragogía y Currículo Nacional Base (CNB).	111	111	100.00%	DIGEEX
	Estudiantes del Programa de Educación Primaria a Adultos por Correspondencia (PEAC), dotados con materiales educativos.	11,000	11,000	100.00%	DIGEEX
	Producción, promoción y transmisión de Programas Educativos por medio radial a nivel nacional	150	150	100.00%	DIGEEX
Programa de Centros Municipales de Capacitación y Formación Humana (CEMUCAF)	Estudiantes del Programa de Centros Municipales de Capacitación y Formación Humana (CEMUCAF) atendidos en áreas técnico-laborales.	42,530	33,197	78.06%	DIDEDUC
	Estudiantes del Programa Centros Municipales de Capacitación y Formación Humana (CEMUCAF) dotados con materiales educativos.	400	400	100.00%	DIGEEX
	Técnicos docentes del Programa Centros Municipales de Capacitación y Formación Humana (CEMUCAF), formados en áreas ocupacionales.	185	185	100.00%	DIGEEX
Programa Nacional de Educación Alternativa -PRONEA-	Estudiantes del Programa Nacional de Educación Alternativa, PRONEA, atendidos.	21,513	15,910	73.96%	DIGEEX/ DIDEDUC
	Técnicos del Programa Nacional de Educación Alternativa Pronea, equipados y dotados con materiales educativos	248	248	100.00%	DIGEEX
Modalidades Flexibles	Estudiantes del Programa de Modalidades Flexibles atendidos	45,963	33,344	72.55%	DIGEEX



## Ministerio de Educación

Programa Educativo	Producto	Meta física vigente	Meta física ejecutada	% de Avance	Unidad Responsable
	Estudiantes del Programa de Modalidades Flexibles, dotados con materiales educativos	52,476	52,476	100.00%	DIGEEX
	Técnicos docentes del Programa de Modalidades Flexibles y Coordinadores Departamentales capacitados y dotados con materiales educativos	525	525	100.00%	DIGEEX
Población Migrante en los programas educativos extraescolares	Migrantes retornados, certificados en áreas ocupacionales.	15,000	11,585	77.23%	DIGEEX
Otras intervenciones	Técnicos docentes, estudiantes, coordinadores departamentales y personal en servicio de DIGEEX, formados en procesos relacionados con educación extraescolar.	3,370	2,570	76.26%	DIGEEX
Programa de Becas	Informes de seguimiento y supervisión a personas beneficiadas con becas de formación técnica laboral en inglés.	22	22	100.00%	DIGEEX
	Becas de estudio para alumnas afectadas en el Hogar Seguro, Virgen de la Asunción	2	1	50.00%	DIDEDUC Guatemala Sur y Guatemala Oriente

Fuente: Elaboración propia con base en el Sistema Informático de Gestión -SIGES-, al mes de diciembre de 2025, reporte generado el 06/01/2026.



## Ministerio de Educación

### 7. Fortalecer la Atención Integral de la Primera Infancia

**Tabla 36 Avance físico "Educación Inicial"**

Producto	Meta física vigente	Meta física ejecutada	% de Avance	Unidad Responsable
Niños de Primera Infancia atendidos en aprendizaje temprano	73,810	73,809	100.00%	DIGECADE
Gestores educativos itinerantes capacitados para la atención la Primera Infancia	250	218	87.20%	DIGECADE Y DIDEUC Grupo Gasto 000

Fuente: Elaboración propia con base en el Sistema Informático de Gestión -SIGES-, al mes de diciembre de 2025, reporte generado el 06/01/2026.



## Ministerio de Educación

### 8. Gestión estratégica y administrativa del sistema educativo

En esta acción estratégica se encuentran programadas intervenciones que permiten mantener una eficiencia en la gestión educativa, se programan acciones para asegurar el buen funcionamiento de las Dependencias del MINEDUC, con lo cual se cubren acciones destinadas al pago de salarios del personal administrativo y operativo, funcionamiento, acciones de control interno para asegurar la transparencia en la gestión institucional; procesos de gestión, negociación y seguimiento de la cooperación nacional e internacional, dotación de insumos para fortalecimiento de la Educación Bilingüe, Educación Especial, Educación Extraescolar, Educación Física y Educación Estética y Artística, entre otras.

La mayoría de estas acciones se encuentran financiadas con actividades presupuestarias comunes a otros programas sustantivos y servicios administrativos generales, entre otras. A continuación, se detallan algunas intervenciones más relevantes.

#### 8.1 Programa de Salud Integral

**Tabla 37 Programa de Salud Integral**

Producto	Meta física vigente	Meta física ejecutada	% de Avance	Unidad Responsable
Nóminas emitidas mensualmente para el Programa "Salud Integral"	84	82	97.62%	DIDEMAG
Delegados departamentales de Desarrollo Magisterial capacitados	26	26	100.00%	DIDEMAG
Seguimiento y monitoreo de los servicios brindados del Programa de Salud Integral para el magisterio, personal administrativo y operativo	4	4	100.00%	DIDEMAG
Personal atendido con el Programa "Salud Integral para el Magisterio".	105,000	101,811	96.96%	DIREH

Fuente Elaboración propia con base Sistema Interno WEBPOA, al mes de diciembre de 2025, reporte generado el 12/01/2026

#### 8.2 Procesos de DIGEACE

**Tabla 38 Procesos de DIGEACE**

Producto	Meta física vigente	Meta física ejecutada	% de Avance	Unidad Responsable
Evaluaciones, acreditaciones y certificaciones emitidas	2,090	2,090	100.00%	DIGEACE
Personas capacitadas en procesos que administra DIGEACE	5,701	5,701	100.00%	DIGEACE

Fuente Elaboración propia con base Sistema Interno WEBPOA, al mes de diciembre de 2025, reporte generado el 12/01/2026



## Ministerio de Educación

### 8.3 Recursos humanos

**Tabla 39 Acciones orientadas al recurso humano**

Producto	Meta física vigente	Meta física ejecutada	% de Avance	Unidad Responsable
Personal administrativo evaluado en el desempeño y capacitado.	22,922	22,922	100.00%	DIREH
Becas para el recurso humano del Sector Educativo, gestionadas.	26	26	100.00%	DICONIME
Procesos correspondientes al régimen disciplinario y de asesoría jurídica atendidos	2,150	2,148	99.91%	DIREH
Nombramientos y contrataciones de Personal docente y administrativos, elaborados. (Personal Permanente, por Contrato y Supernumerario).	21,206	16,274	76.74%	DIREH
Docentes, Servidores Públicos y Funcionarios del Ministerio de Educación, participan en eventos de capacitación y reuniones Internacionales.	1,506	1,506	100.00%	DICONIME
Personal administrativo del MINEDUC capacitados en adquisiciones y contrataciones	700	700	100.00%	DIDECO
Personas beneficiadas con indemnización Post Mortem del Ministerio de Educación	850	719	84.59%	DIREH
Establecimientos educativos de todos los niveles con personal de servicio	1,423	1,298	91.22%	DIDEDUC
Docentes escalafonados	26,981	26,981	100.00%	JCP

Fuente: Elaboración propia con base Sistema Interno WEBPOA, al mes de diciembre de 2025, reporte generado el 12/01/2026

### 8.4 Aporte para servicios funerarios

**Tabla 40 Aporte para Servicios Funerarios de todos los niveles educativos**

Producto	Meta física vigente	Meta física ejecutada	% de Avance	Unidad Responsable
Padres de familia de estudiantes beneficiados con un aporte para servicios funerarios (PROGRAMA 5)	1,116	663	59.41%	DIDEDUC
Padres de familia de estudiantes beneficiados con un aporte para Servicios Funerarios (Educación Inicial)	178	66	37.08%	DIDEDUC

Fuente: Elaboración propia con base en el Sistema Informático de Gestión -SIGES-, al mes de diciembre de 2025, reporte generado el 06/01/2026.

### 8.5 Otras acciones relacionadas a edificios escolares

**Tabla 41 Otras acciones relacionadas a edificios escolares**

Producto	Meta física vigente	Meta física ejecutada	% de Avance	Unidad Responsable
Evaluación de escuelas a nivel nacional, por situación de emergencia por requerimiento de visita técnica	60	57	95.00%	DIPLAN
Centros educativos monitoreados y evaluados en la intervención del programa de Mantenimiento de Edificios Escolares Públicos.	5,730	5,176	90.33%	DIDEDUC
Dictámenes de viabilidad jurídica para la legalización de predios a nivel nacional ante Bienes del Estado realizados	30	15	50.00%	DIPLAN

Fuente: Elaboración propia con base Sistema Interno WEBPOA, al mes de diciembre de 2025, reporte generado el 12/01/2026



## Ministerio de Educación

### 8.6 Programa Mi Escuela viaja al Museo

**Tabla 42 Programa Mi Escuela viaja al Museo**

Producto	Meta física vigente	Meta física ejecutada	% de Avance	Unidad Responsable
Mi Escuela viaja al Museo.	240	140	58.33%	DIDEDUC

Fuente Elaboración propia con base Sistema Interno WEBPOA, al mes de diciembre de 2025, reporte generado el 12/01/2026

### 8.7 Programa de Prevención de Violencia Cuida

**Tabla 43 Programa de Prevención de Violencia Cuida**

Producto	Meta física vigente	Meta física ejecutada	% de Avance	Unidad Responsable
Comisiones de Seguimiento de casos de violencia acompañadas en relaciones interpersonales saludables, no violencia y apoyo psicosocial (PROESVI y CUIDA).	2	2	100.00%	DIGECOR
Docentes, padres de familia y estudiantes formados en relaciones interpersonales saludables, no violencia y apoyo psicosocial no especializado (PROESVI y CUIDA).	7,816	6,711	85.86%	DIDEDUC

Fuente Elaboración propia con base Sistema Interno WEBPOA, al mes de diciembre de 2025, reporte generado el 12/01/2026

### 8.8 Ejecución física y financiera del Ministerio de Educación

El Ministerio de Educación al mes de diciembre tiene un presupuesto vigente de Q. 25,529,968,000.00 con una ejecución financiera del 94.58<sup>5</sup>%, en relación a la Ejecución física de las dependencias del Ministerio de Educación asciende a 85<sup>6</sup>%.

En el **Anexo 1** se detalla la “Ejecución física y financiera de las dependencias del Ministerio de Educación”, en donde se observa que a nivel de Dependencias del Nivel Central la ejecución física asciende a 86.15% y la ejecución financiera de 64.97%. En el caso de las Direcciones Departamentales de Educación, la ejecución física asciende a 91.88% y la ejecución financiera de 97.57%.

Adicionalmente, en el **Anexo 2**, se presenta la ejecución física y financiera del Plan Operativo Anual 2025 por Unidad Ejecutora de conformidad a la distribución reflejada en el Organigrama Funcional: Despacho Superior y Vice Despachos Ministeriales.

<sup>5</sup> Reporte R00804768 al 31 de diciembre de 2025 del SICOIN.

<sup>6</sup> Consolidado Ejecución Producto Físico por Valor y Objetivo General del Sistema WEBPOA, al 31 de diciembre de 2025.



## Ministerio de Educación

### 9. Formación técnica y vocacional

**Tabla 44 Formación técnica y vocacional**

Producto	Meta física vigente	Meta física ejecutada	% de Avance	Unidad Responsable
Establecimientos oficiales del ciclo básico con orientación ocupacional dotados con materiales y equipo	55	47	85.45%	DIDEDUC
Establecimientos de formación técnico industrial equipados	17	14	82.35%	DIDEDUC
Institutos tecnológicos dotados con equipamiento y mobiliario escolar	45	44	97.78%	DIPLAN

Fuente: Elaboración propia con base en el Sistema Informático de Gestión -SIGES-, al mes de diciembre de 2025, reporte generado el 06/01/2026.

**Tabla 45 Otras intervenciones**

Producto	Meta física vigente	Meta física ejecutada	% de Avance	Unidad Responsable
Diseño de modelo educativo de los institutos regionales.	3	3	100.00%	DIGECUR

Fuente Elaboración propia con base Sistema Interno WEBPOA, al mes de diciembre de 2025, reporte generado el 12/01/2026



## Ministerio de Educación

### 10. Educación Bilingüe e Intercultural

**Tabla 46 Herramientas educativas**

Producto	Meta física vigente	Meta física ejecutada	% de Avance	Unidad Responsable
Herramientas metodológicas y curriculares impresas para docentes del Nivel Primario Bilingüe.	101,414	10,262	10.12%	DIGEBI
Herramientas metodológicas y curriculares impresas para profesores del Nivel Medio, Ciclo Básico	1	-	0.00%	DIGEBI

Fuente: Elaboración propia con base en el Sistema Informático de Gestión -SIGES-, al mes de diciembre de 2025, reporte generado el 06/01/2026.

**Tabla 47 Avance físico “Becas escolares para el aprendizaje extranjero”**

Producto	Meta física vigente	Meta física ejecutada	% de Avance	Unidad Responsable
Estudiantes del nivel medio ciclo básico beneficiados con becas escolares para el aprendizaje de idioma extranjero	2,917	2,597	89.03%	DIDEDUC
Estudiantes del nivel medio ciclo básico del sector por cooperativa beneficiados con becas escolares para el aprendizaje de idioma extranjero	990	824	83.23%	DIDEDUC
Docentes del nivel medio ciclo básico beneficiados con becas de estudio para el aprendizaje de idioma extranjero	342	272	79.53%	DIDEDUC
Estudiantes del nivel medio ciclo diversificado con becas escolares para el aprendizaje de idioma extranjero	1,755	1,351	76.98%	DIDEDUC
Estudiantes del nivel medio ciclo diversificado del sector por cooperativa beneficiados con becas escolares para el aprendizaje de idioma extranjero	529	392	74.10%	DIDEDUC
Docentes del nivel medio, ciclo diversificado beneficiados con becas de estudio para el aprendizaje del idioma extranjero	132	87	65.91%	DIDEDUC
Docentes del nivel primario beneficiados con becas de estudio para el aprendizaje del idioma extranjero	220	106	48.18%	DIDEDUC

Fuente: Elaboración propia con base en el Sistema Informático de Gestión -SIGES-, al mes de diciembre de 2025, reporte generado el 06/01/2026.

**Tabla 48 Otras intervenciones**

Producto	Meta física vigente	Meta física ejecutada	% de Avance	Unidad Responsable
Comunidad Educativa de las Escuelas Bilingües Interculturales impulsan la Educación Bilingüe y la permanencia en Primaria	122	-	0.00%	DIGEBI
Estudiantes atendidos en el proceso de educación bilingüe intercultural con énfasis en niños y niñas de Santa Catarina Ixtahuacán	780	731	93.72%	DIDEDUC SOLOLA

Fuente: Elaboración propia con base en el Sistema Informático de Gestión -SIGES-, al mes de diciembre de 2025, reporte generado el 06/01/2026.



Ministerio de  
**Educación**

## ANEXOS





Ministerio de  
**Educación**

## **ANEXO 1**

### **EJECUCIÓN FÍSICA Y FINANCIERA DE LAS DEPENDENCIAS DEL MINISTERIO DE EDUCACIÓN**



## Ministerio de Educación

A continuación, se presenta la ejecución física y financiera de las Unidades Ejecutoras del Ministerio de Educación.

### Ejecución física y financiera de las Dependencias del Nivel Central del Plan Operativo Anual 2025, mes de diciembre

No.	Unidad Ejecutora	% PROMEDIO EJECCIÓN DE METAS FÍSICAS/POA	Presupuesto vigente (Q)	Presupuesto Devengado (Q)	% de Ejecución presupuestaria
<b>DEPENDENCIAS CON FUNCIONES SUSTANTIVAS</b>					
1	DIGECADE	57%	384,424,640.00	206,169,411.56	53.63%
2	DIGEDUCA	100%	25,734,851.00	22,923,870.03	89.08%
3	DIGEACE	100%	6,562,632.00	6,495,283.14	98.97%
4	DIGECUR	100%	16,450,933.00	15,165,854.81	92.19%
5	DIGEBI	43%	125,919,705.00	97,469,880.21	77.41%
6	DIGEEX	96%	55,205,486.00	35,521,389.94	64.34%
7	DIGEESP	100%	8,115,644.00	7,500,016.88	92.41%
8	DIGEF	70%	608,764,154.00	310,781,422.72	51.05%
9	DIGEPSA	70%	13,962,236.00	13,567,055.57	97.17%
10	DIGEMOCA	100%	26,444,717.00	24,928,579.12	94.27%
11	DIGEFOCE	99%	154,518,983.00	20,518,971.02	13.28%
12	DIGECOR	100%	8,070,614.00	6,528,288.11	80.89%
<b>DEPENDENCIAS CON FUNCIONES ADMINISTRATIVAS</b>					
13	DISERSA	100%	39,140,997.00	38,011,030.52	97.11%
14	DAFI	100%	399,079,226.00	300,582,104.30	75.32%
15	DIDEFI	100%	2,884,817.00	2,737,908.99	94.91%
16	DIREH	86%	279,590,790.00	260,414,850.08	93.14%
17	DIDEMAG	100%	1,124,560.00	1,019,440.00	90.65%
18	DIDECO	100%	6,479,133.00	5,995,625.02	92.54%
19	DINFO	98%	45,786,527.00	41,392,709.02	90.40%
20	DICOMS	100%	5,107,412.00	5,078,057.15	99.43%
21	DICONIME	89%	4,787,186.00	4,668,042.63	97.51%
22	JUNTA CALIFICADORA DE PERSONAL	100%	6,333,454.00	6,140,348.06	96.95%
23	JURADO NACIONAL DE OPOSICIÓN	75%	5,018,080.00	4,914,597.51	97.94%
<b>DEPENDENCIAS CON FUNCIONES DE APOYO TÉCNICO</b>					
24	DIPLAN	43%	101,225,126.00	71,279,919.14	70.42%
25	DIAJ	100%	3,757,517.00	3,517,575.59	93.61%
<b>DEPENDENCIAS CON FUNCIONES DE CONTROL INTERNO</b>					
26	DIDAI	100%	10,451,677.00	10,408,538.93	99.59%
27	CONSEJO NACIONAL DE EDUCACIÓN	0%	577,500.00	98,730.00	17.10%
<b>Promedio Total Dependencias del MINEDUC</b>		<b>86.15%</b>	<b>2,345,518,597.00</b>	<b>1,523,829,500.05</b>	<b>64.97%</b>

Fuente: Sistema Webpoa y SICOIN.



# Ministerio de Educación

## Ejecución física y financiera de las Direcciones Departamentales de Educación Plan Operativo Anual 2025, mes de diciembre

No.	Unidad Ejecutora	% Ejecución Física	Presupuesto vigente (Q)	Presupuesto Devengado (Q)	% de Ejecución presupuestaria
302	EL PROGRESO	90%	320,996,348.00	313,862,786.25	97.78%
303	SACATEPÉQUEZ	90%	403,820,651.00	395,294,675.40	97.89%
304	CHIMALTENANGO	91%	862,267,627.00	846,874,239.96	98.21%
305	ESCUINTLA	91%	958,118,382.00	933,880,220.17	97.47%
306	SANTA ROSA	95%	653,314,387.00	645,039,551.21	98.73%
307	SOLOLÁ	93%	832,707,281.00	802,588,274.84	96.38%
308	TOTONICAPÁN	94%	695,617,562.00	685,656,978.35	98.57%
309	QUETZALTENANGO	95%	1,338,514,238.00	1,261,676,921.91	94.26%
310	SUCHITEPÉQUEZ	95%	860,894,931.00	849,542,659.58	98.68%
311	RETALHULEU	92%	665,316,272.00	657,720,994.81	98.86%
312	SAN MARCOS	88%	1,962,531,436.00	1,891,477,157.58	96.38%
313	HUEHUETENANGO	91%	1,857,025,314.00	1,794,195,132.64	96.62%
314	EL QUICHÉ	84%	1,530,379,850.00	1,509,033,611.44	98.61%
315	BAJA VERAPAZ	92%	564,871,183.00	558,691,093.02	98.91%
316	ALTA VERAPAZ	94%	1,957,647,954.00	1,895,598,760.88	96.83%
317	PETÉN	89%	1,111,587,871.00	1,096,612,395.85	98.65%
318	IZABAL	93%	740,440,805.00	728,365,646.87	98.37%
319	ZACAPA	95%	472,554,702.00	463,247,287.93	98.03%
320	CHIQUIMULA	92%	778,858,372.00	767,757,869.04	98.57%
321	JALAPA	91%	625,225,403.00	617,662,477.63	98.79%
322	JUTIAPA	95%	827,095,757.00	811,310,415.17	98.09%
323	GUATEMALA NORTE	97%	955,928,615.00	933,854,296.46	97.69%
324	GUATEMALA SUR	87%	691,869,766.00	678,455,322.53	98.06%
325	GUATEMALA ORIENTE	93%	491,224,576.00	479,562,197.68	97.63%
326	GUATEMALA OCCIDENTE	97%	854,628,421.00	840,015,148.69	98.29%
330	QUICHÉ NORTE	85%	168,132,299.00	163,234,337.81	97.09%
301	DIDEDUC GUATEMALA	n/a	2,743,984.00	328,257.26	11.96%
331	PETEN SUR ORIENTE	n/a	135,416.00	0	0.00%
<b>Total DIDEDUC'S</b>		<b>91.88%</b>	<b>23,184,449,403.00</b>	<b>22,621,538,710.96</b>	<b>97.57%</b>

Fuente: Sistema Webpoa y SICOIN.



Ministerio de  
**Educación**

## Anexo 2

**Cuadro resumen de la ejecución física y financiera del  
Plan Operativo Anual 2025 por Unidad Ejecutora,  
Despacho Superior y Vice Despachos Ministeriales**



## Ministerio de Educación

### Resumen de la Ejecución Física y Financiera al mes de diciembre de Unidades Ejecutoras a cargo del Despacho Superior, según Organigrama Funcional del MINEDUC

No.	Unidad Ejecutora	Funciones de la Unidad Ejecutora, según Acuerdo Gubernativo 225-2008	% Promedio de Ejecución de metas físicas	Presupuesto vigente (Q)*	Presupuesto Devengado (Q)*	% de Ejecución presupuestaria*
1	Consejo Nacional de Educación		0%	577,500.00	98,730.00	17.10%
2	DIDAI	Control Interno	100%	10,451,677.00	10,408,538.93	99.59%
3	DIAJ	Apoyo Técnico	100%	3,757,517.00	3,517,575.59	93.61%
4	DICOMS	Administrativa	100%	5,107,412.00	5,078,057.15	99.43%
5	DICONIME	Administrativa	89%	4,787,186.00	4,668,042.63	97.51%
6	DIGECOR	Sustantiva	100%	8,070,614.00	6,528,288.11	80.89%
7	DIPLAN	Apoyo Técnico	43%	101,225,126.00	71,279,919.14	70.42%

Fuente: Elaboración propia con base a datos del Sistema WEB POA-MINEDUC y \*reporte SICOIN.

### Resumen de la Ejecución Física y Financiera al mes de diciembre de Unidades Ejecutoras a cargo del Vice Despacho Técnico, según Organigrama Funcional del MINEDUC

No.	Unidad Ejecutora	Funciones de la Unidad Ejecutora, según Acuerdo Gubernativo 225-2008	% Promedio de Ejecución de metas físicas	Presupuesto vigente (Q)*	Presupuesto Devengado (Q)*	% de Ejecución presupuestaria*
1	DIGECADE	Sustantiva	57%	384,424,640.00	206,169,411.56	53.63%
2	DIGEDUCA	Sustantiva	100%	25,734,851.00	22,923,870.03	89.08%
3	DIGECUR	Sustantiva	100%	16,450,933.00	15,165,854.81	92.19%
4	DIGEESP	Sustantiva	100%	8,115,644.00	7,500,016.88	92.41%
5	DIGEF	Sustantiva	70%	608,764,154.00	310,781,422.72	51.05%
6	DIGEMOCA	Sustantiva	100%	26,444,717.00	24,928,579.12	94.27%
7	DIGEACE	Sustantiva	100%	6,562,632.00	6,495,283.14	98.97%
8	DIGEFOCE	Sustantiva	99%	154,518,983.00	20,518,971.02	13.28%

Fuente: Elaboración propia con base a datos del Sistema WEB POA-MINEDUC y \*reporte SICOIN.



## Ministerio de Educación

### Resumen de la Ejecución Física y Financiera al mes de diciembre de Unidades Ejecutoras a cargo del Vice Despacho Administrativo, según Organigrama Funcional del MINEDUC

No.	Unidad Ejecutora	Funciones de la Unidad Ejecutora, según Acuerdo Gubernativo 225-2008	% Promedio de Ejecución de metas físicas	Presupuesto vigente (Q)*	Presupuesto Devengado (Q)*	% de Ejecución presupuestaria*
1	DIGEPSA	Sustantiva	70%	13,962,236.00	13,567,055.57	97.17%
2	DISERSA	Administrativa	100%	39,140,997.00	38,011,030.52	97.11%
3	DAFI	Administrativa	100%	399,079,226.00	300,582,104.30	75.32%
4	DIDEFI	Administrativa	100%	2,884,817.00	2,737,908.99	94.91%
5	DIREH	Administrativa	86%	279,590,790.00	260,414,850.08	93.14%
6	DIDEMAG	Administrativa	100%	1,124,560.00	1,019,440.00	90.65%
7	DIDECO	Administrativa	100%	6,479,133.00	5,995,625.02	92.54%
8	DINFO	Administrativa	98%	45,786,527.00	41,392,709.02	90.40%
9	Junta Calificadora de Personal	Administrativa	100%	6,333,454.00	6,140,348.06	96.95%
10	Jurado Nacional de Oposición	Administrativa	75%	5,018,080.00	4,914,597.51	97.94%

Fuente: Elaboración propia con base a datos del Sistema WEB POA-MINEDUC y \*reporte SICOIN.

### Resumen de la Ejecución Física y Financiera al mes de diciembre de Unidades Ejecutoras a cargo del Vice Despacho de Educación Bilingüe e Intercultural, según Organigrama Funcional del MINEDUC

No.	Unidad Ejecutora	Funciones de la Unidad Ejecutora, según Acuerdo Gubernativo 225-2008	% Promedio de Ejecución de metas físicas	Presupuesto vigente (Q)	Presupuesto Devengado (Q)	% de Ejecución presupuestaria
1	DIGEBI	Sustantiva	43%	125,919,705.00	97,469,880.21	77.41%

Fuente: Elaboración propia con base a datos del Sistema WEB POA-MINEDUC y \*reporte SICOIN.



## Ministerio de Educación

### Resumen de la Ejecución Física y Financiera al mes de diciembre de Unidades Ejecutoras a cargo del Vice Despacho de Educación Extraescolar y Alternativa, según Organigrama Funcional del MINEDUC

No.	Unidad Ejecutora	Funciones de la Unidad Ejecutora, según Acuerdo Gubernativo 225-2008	% Promedio de Ejecución de metas físicas	Presupuesto vigente (Q)	Presupuesto Devengado (Q)	% de Ejecución presupuestaria
1	DIGEEX	Sustantiva	96%	55,205,486.00	35,521,389.94	64.34%

Fuente: Elaboración propia con base a datos del Sistema WEB POA-MINEDUC y \*reporte SICOIN.